

Coehoornsingel 55

13752

3112

Stap 2: inschakelen van de aannemer of geld ontvangen

Als u heeft gekozen voor optie 1 dan kunt u een aannemer vragen de in het taxatierapport omschreven werkzaamheden uit te voeren.

Als u heeft gekozen voor optie 2 of 3 dan zult u binnen een maand nadat de NAM de antwoordstrook heeft ontvangen het geld op uw rekening ontvangen.

Indien u kiest voor uitbetaling aan uzelf van het in het taxatierapport genoemde bedrag, blijft het van belang dat de schade, zoals vastgesteld door de schade-expert binnen een redelijke termijn vakkundig wordt hersteld. Mocht u de schade namelijk niet (vakkundig) herstellen en op enig moment een nieuwe schademelding doen, dan komt de door de schade-expert vastgestelde schade niet opnieuw voor vergoeding in aanmerking. Wij moeten u erop wijzen dat indien de schade door het uitblijven van schadeherstel is verergerd na een volgende aardbeving, er in beginsel geen recht op vergoeding van de verergerde schade bestaat. Deze verergerde schade had immers voorkomen of beperkt kunnen worden als de schade was hersteld.

Stap 3: doorzenden factuur naar de NAM

Als u heeft gekozen voor optie 1, dan krijgt u nadat de aannemer de herstelwerkzaamheden heeft uitgevoerd de factuur voor deze werkzaamheden. Deze factuur kunt u direct doorsturen naar de NAM (Afdeling Grondzaken, Antwoordnummer 47, 9400 VB Assen). Wij vragen u deze rekening te ondertekenen en uw naam daarop te zetten om aan te geven dat de werkzaamheden ook daadwerkelijk zijn uitgevoerd. Wij raden aan de originele rekening van de aannemer zo snel mogelijk na ontvangst toe te zenden aan de NAM. Als u de rekening te lang laat liggen dan kan de aannemer u er mogelijk op aanspreken dat deze nog niet betaald is. De NAM kan niet tot betaling overgaan indien zij de originele rekening nog niet heeft ontvangen. Na ontvangst van de rekening duurt de uitkering van het bedrag ongeveer een maand.

Afsluitend

De NAM vindt het bijzonder vervelend voor u dat de beving zich heeft voorgedaan en dat u hierdoor schade heeft geleden. Mocht u nog vragen of opmerkingen hebben dan kunt u altijd terecht bij uw eigen contactpersoon.

Met vriendelijke groet,
Nederlandse Aardolie Maatschappij B.V.

5.1.2e

Afdeling schade

Bijlagen: taxatierapport;
antwoordstrook;
antwoordvelop.

Nederlandse Aardolie Maatschappij BV
Schepersmaat 2
9405 TA ASSEN

DEKRA Experts B.V.
Business Unit Aansprakelijkheid
Lorentzpark 7
9351 VJ LEEK
Telefoon +31(0)10 - 20 77 260
Fax +31(0)10 - 20 77 290

Expert De heer 5.1.2e
Tel. direct + 5.1.2e
E-Mail 5.1.2e@dekra.com
Datum 20 juli 2015

Uw gegevens

Behandelaar : 5.1.2e
Datum aardbeving : 01-06-2015
Claimnummer : 9711BP/55/70041

Onze gegevens

Dossiernummer : 015026441/LN

VERKORT EXPERTISERAPPORT

Betreft : Aardbevingsschaden in Noordoost Nederland

Opdrachtgevers : Nederlandse Aardolie Maatschappij B.V.
Schepersmaat 2, 9405 TA ASSEN

Schademelder/opstaleigenaar : Gemeente Groningen (de heer 5.1.2e VGM)
Coehoornsingel 55
9711 BP GRONINGEN
Telefoon: 5.1.2e
Emailadres: 5.1.2e@ groningen.nl

Bouwaard : Kantoorgebouw
Bouwjaar : Niet bekend
Belendingen : Soortgelijke
Ligging : Binnen de bebouwde kom

Bezoekdatum : 29-04-2015
Datum rapportage : 20-07-2015

Aard / oorzaak van de claim : Geïnduceerde aardbeving(en)

Schadebedrag : € 361,46 inclusief BTW
Akkoord : Zie rapportage
BTW : Is niet verrekenbaar

Wijze van uitbetaling : Niet bekend

Inleiding:

In opdracht van de Nederlandse Aardolie Maatschappij B.V. (NAM) te Assen voert DEKRA Experts B.V. inspecties uit conform de Raamovereenkomst Bouwkundige Expertise getekend op 15 januari 2014 te Assen. Het betreffen hier bouwkundige opnames en schadevaststellingen in het kader van mogelijke schaden ten gevolge van geïnduceerde aardbeving(en) door winning van aardgas dat soms aan de oppervlakte merkbaar is in de vorm van bodembewegingen.

Expertise:

Op 29-04-2015 verrichtte ik een bezoek van expertise bij schademelder. Op basis van dit bezoek heb ik in overleg met schademelder de schade vastgesteld. Als uitgangspunt van de schadevaststelling heb ik gebruik gemaakt van het door mij ingeschakelde bedrijfsbureau. De door het bedrijfsbureau gemaakte calculatie is aan schademelder gezonden en besproken.

Oorzakelijk verband:

Een deel van de door schademelder getoonde schade bevindt zich op een locatie waar doorgaans schade ten gevolge van trilling ontstaat. Rekening houdend met de afstand tot het epicentrum, acht ik het oorzakelijke verband aangetoond. De schade welke mijn inziens niet ten gevolge van de trilling is ontstaan, heb ik ten aanzien van de schadevaststelling buiten beschouwing gelaten. In dit taxatierapport heb ik deze wel gerapporteerd en vastgelegd in de categorie C. De onder C gecategoriseerde schades zijn mogelijk veroorzaakt door zetting/werking.

Geconstateerde gebreken:

A = gebrek/schade welke een direct gevolg is van een aardbeving.

B = gebrek/schade, reeds aanwezig vóór een aardbeving, maar is t.g.v. een aardbeving significant verergerd.

C = gebrek/schade die niet in verband gebracht kan worden met een aardbeving.

De nummering verwijst naar de fotobijlagen.

Nr.	Geconstateerde gebreken	Foto	A	B	C	Toelichting / beoordeling
1	Verergerde scheurvorming in metselwerk	6+7+8		X		Gerelateerde bevingsschade
2	Scheurvorming in voegen, deels ontbreken van voegwerk	9+10			X	Geen gerelateerde bevingsschade
3	"Oude" scheurvorming in metselwerk	13,14,15			X	Geen gerelateerde bevingsschade. Niet significant toegenomen.

Schadevaststelling:

De hoogte van de geleden schade bepaalde ik als onderstaand en deze is gebaseerd op een offerte van een calculatiebureau. In mijn schadevaststelling is geen rekening gehouden met eventueel optredende verbetering.

Nr.	Schadebedrag		Schade
1	Schadevaststelling conform calculatie	EUR	361,46
	Totaal, inclusief BTW	EUR	361,46

Akkoord:

Wij mochten van schademelder geen reactie, dan wel akkoord, ontvangen op de door ons gestuurde rapportage. Gelet op de in ons schrijven gestelde termijn gaan wij ervan uit dat schademelder het eens is met onze zienswijze. Derhalve hebben wij gemeend definitief te rapporteren en ons dossier te sluiten.

Opmerking:
Geen bijzonderheden.

Met vriendelijke groet,

5.1.2e

DEKRA Experts

Dossiernummer	Schade expert	Telefoon	Mobiel:
70041	5.1.2e	+31(0)10 5.1.2e	+ 5.1.2e
Plaatsnaam	Naam schademelder	Telefoon schademelder	Email expert
Groningen	Gemeente Groningen (de heer 5.1.2e VGM)	5.1.2e 5.1.2e	5.1.2e@dekra.com
Versie	Omschrijving	Datum	
1.0	Schade Coehoorsingel 55 9711 BP Groningen	29-04-2015	

Overzicht / Coehoorsingel 55 9711 BP Groningen



Foto 1. Voorgevel.



Foto 2. Reeds eerder hersteld voegwerk. Geen waarneembare schade.



Foto 3. Idem.



Foto 4. Idem.

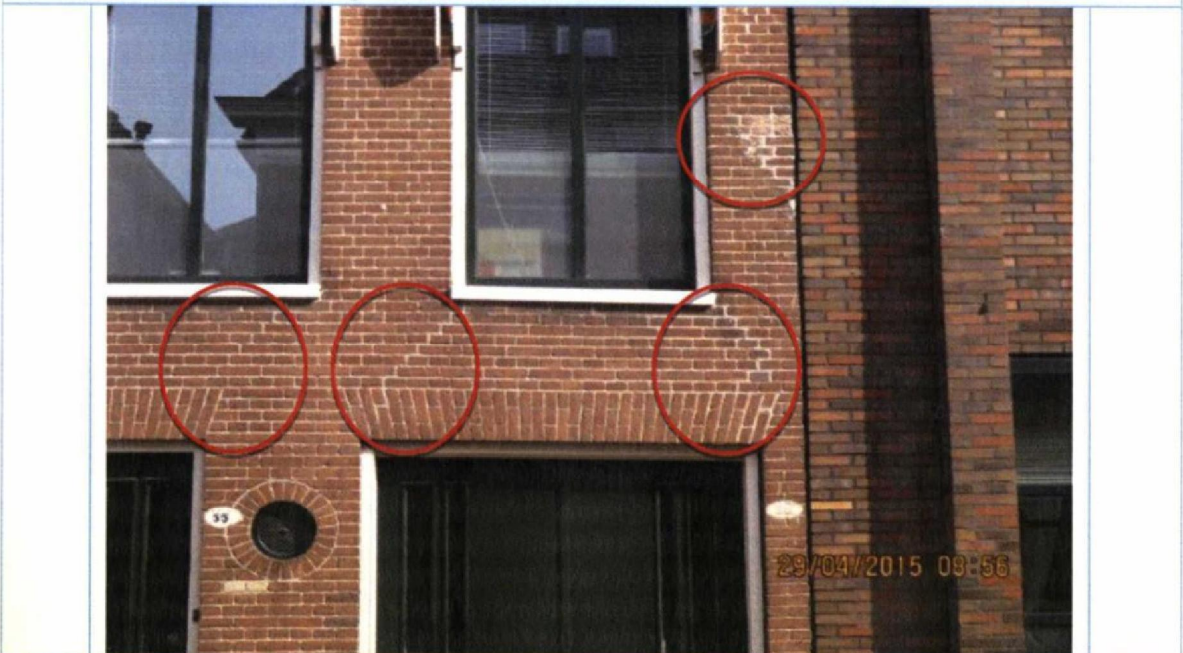

Foto 5. Achtergevel.



Foto 6. Idem.



Foto 7. Detail foto 6. Verergerde scheurvorming in metselwerk (13 lagen), deels zetting. Gescheurde voegen diep uitkrabben en opnieuw aanbrengen. Voeg(mortel) toepassen die qua samenstelling, hardheid, kleur en uiterlijk gelijk is als rondom gelegen bestaande voeg. Gebroken stenen (7 stuks) herstellen met epoxy vulmateriaal op kleur.



Foto 8. Detail foto 7. Verergerde scheurvorming in metselwerk. Gescheurde voegen diep uitkrabben en opnieuw aanbrengen. Voeg(mortel) toepassen die qua samenstelling, hardheid, kleur en uiterlijk gelijk is als rondom gelegen bestaande voeg.



Foto 9. Achtergevel.

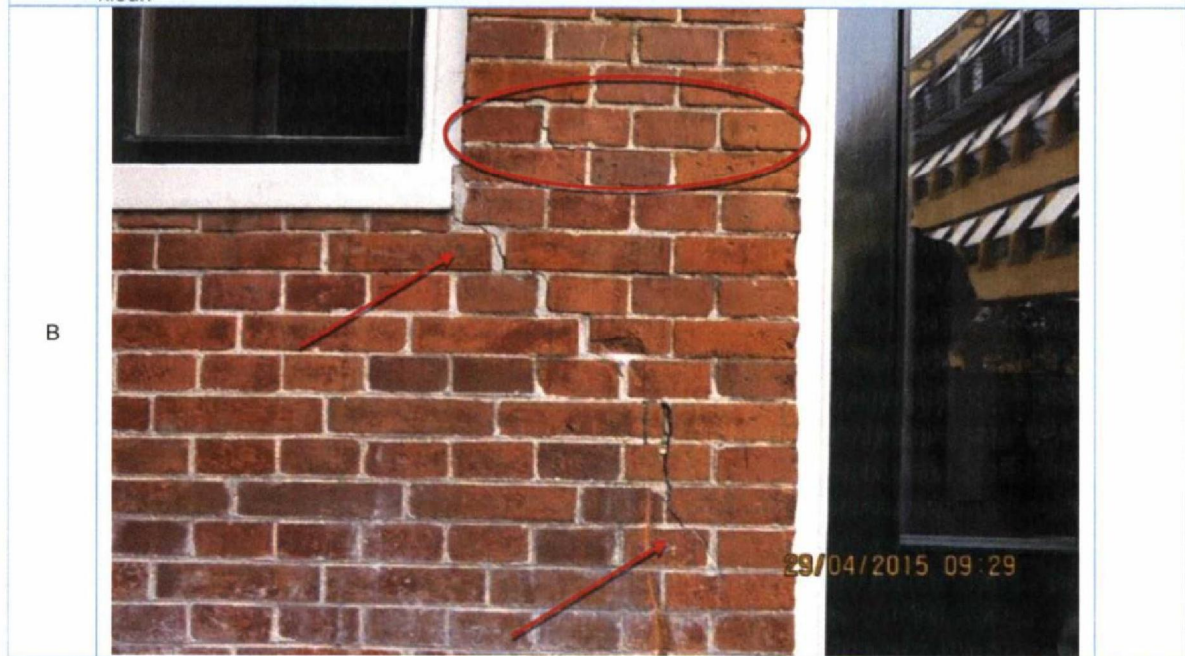

Foto 10. Getrapte scheurvorming in metselwerk, deels ontbreken van voegwerk. Niet significant toegenomen. Geen gerelateerde bevestigingschade.

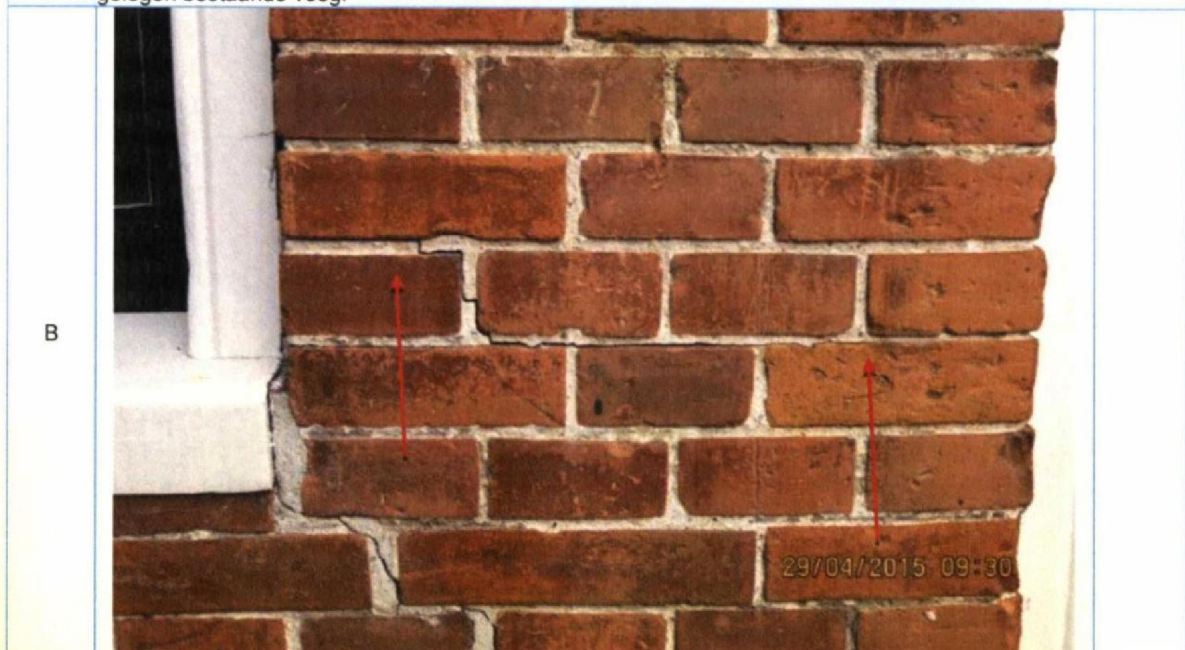

Foto 11. Achtergevel.

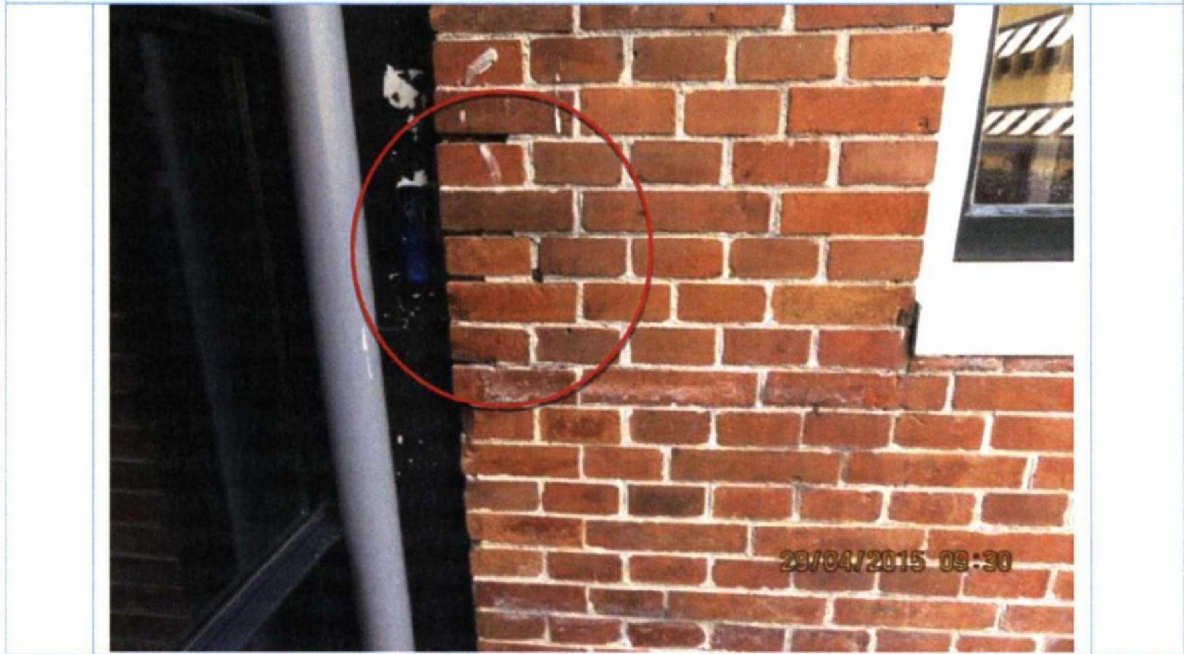

Foto 12. Detail foto 11. Reeds eerder hersteld voegwerk. Geen waarneembare schade.

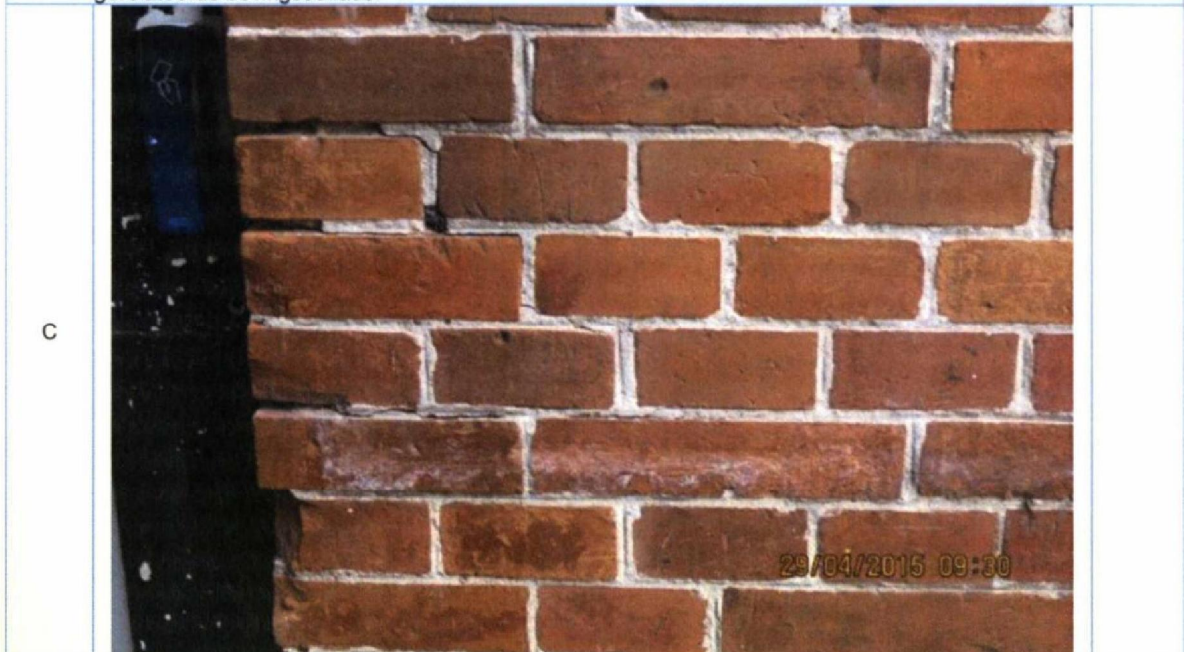

Foto 13. "Oude" getrapte scheurvorming in metselwerk, deels ontbreken van voegwerk. Niet significant toegenomen. Geen gerelateerde bevestigsschade.



Foto 14. Achtergevel.



Foto 15. Detail foto 14. "Oude" getrapte scheurvorming in metselwerk, deels ontbreken van voegwerk en losse steen rollaag. Niet significant toegenomen. Geen gerelateerde bevestigingschade.

